

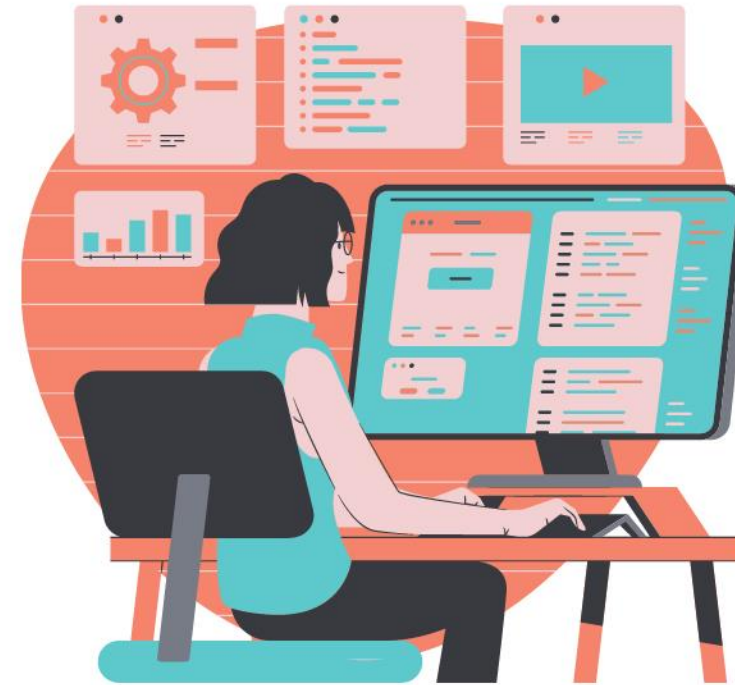

Domínio  
**Folha**

# Especialização em **Folha de Pagamento**

**Aula 02 – Admissão**  
Prof. Guilherme Santos

## Guilherme Santos

Professor, consultor trabalhista e criador da página E agora, DP?

Formado em Gestão de Recursos e pós graduando em Departamento Pessoal e Legislação Trabalhista, possui vasta experiência em escritório contábil, na área trabalhista e na implantação do eSocial.

Ministra treinamentos nas áreas de eSocial, DCTFWeb, Per/DComp e LGPD.

[contato@eagoradp.com.br](mailto:contato@eagoradp.com.br)

[linkedin.com/in/guilherme-santos-dp](https://www.linkedin.com/in/guilherme-santos-dp)

[https://instagram.com/ajuda.dp](https://www.instagram.com/ajuda.dp)

# Admissão

O que veremos nesse treinamento?

- Checklist admissional
- Consulta e cadastro do PIS
- Qualificação cadastral
- Dicas úteis – Domínio Folha
- Envio ao eSocial

# Admissão

# Checklist de Admissão

Pontos importantes no checklist de admissão:

- ✓ Qualificação Cadastral;
- ✓ Atestado ocupacional;
- ✓ Treinamentos;
- ✓ Envio ao eSocial;
- ✓ Formação específica;
- ✓ Verificação se empregado terá direito à:
  - ✓ Adic. Insalubridade;
  - ✓ Adic. Periculosidade;
  - ✓ Aposentadoria Especial, se sim quantos anos: 15, 20, 25.

## KIT Admissional

### Documentos importantes:

- ✓ Contrato de trabalho;
- ✓ Prorrogação da experiência;
- ✓ Acordos de prorrogação e compensação de horas;
- ✓ Declaração de dependentes de IRRF;
- ✓ Declaração de Salário Família;
- ✓ Autorização de descontos e adesão à benefícios;
- ✓ Termos de responsabilidade, confienciabilidade, uso de imagem.

# KIT Admissional

Relatórios Admissionais

Geral Relatórios

Nome:	Modelos:
<input type="checkbox"/> Acordo de Compensação de Horas Trabalhadas	Modelo 1
<input type="checkbox"/> Acordo de Prorrogação de Horas Trabalhadas	Modelo 1
<input type="checkbox"/> Autorização de Desconto	Modelo 1
<input type="checkbox"/> Autorização de Contribuição Sindical	Modelo 1
<input type="checkbox"/> Contrato de Experiência	Modelo 2
<input type="checkbox"/> Contrato por Prazo Indeterminado	Modelo 1
<input type="checkbox"/> Declaração Deslocamento Vale Transporte	Modelo 1
<input type="checkbox"/> Declaração Encargos de Família para fins de IR	Modelo 1
<input type="checkbox"/> Declaração Renúncia Vale Transporte	Modelo 1
<input type="checkbox"/> Ficha de Salário Família	Modelo 1
<input type="checkbox"/> Termo Responsabilidade Salário Família	Modelo 1
<input type="checkbox"/> Recebimento e Devolução de CTPS	Modelo 1
<input type="checkbox"/> Ficha Registro de Empregado	Modelo 1
<input type="checkbox"/> Declaração de Opção de FGTS	Modelo 1

OK  
Seleção...  
Empresas...  
Fechar  
Soluções ?

## Top Dica!

### Declaração de Salário Família e Dependentes de IRRF

- ✓ A declaração de IRRF deve ser assinada por ambos os cônjuges em caso de dependentes em comum, conforme IN RFB 1.500/2014;
- ✓ O sistema também emite a declaração para quem não tem dependentes, assim a empresa consegue se resguardar de questionamentos futuros, pois o empregado assinou uma declaração dizendo não ter dependentes.

# Consulta e Cadastro do PIS

Conectividade Social | Caixa

Arquivo Editar Exibir Favoritos Ferramentas Ajuda

CAIXA Notícias Downloads Sobre a CAIXA Relações com Investidores / EN / Ajuda para Acessar

Produtos Benefícios e Programas Atendimento Poder Público

Busque na Caixa

Acessar minha conta

Início > Para sua empresa > Conectividade Social ICP - FGTS

# Conectividade Social ICP

Seu canal de relacionamento eletrônico e totalmente online.

Acesse o Conectividade Social ICP

Visão geral

# Consulta e Cadastro do PIS

Conectividade Social

Arquivo Editar Exibir Favoritos Ferramentas Ajuda

Conectividade Social

Quinta-feira, 6 de agosto de 2020

Razão Social/Nome  
FERRO

CNPJ  
07.90

Responsável

CPF

Sair

Caixa Postal | Renovar Registro | Acessar Empresa Outorgante | Visualizador | Ajuda | Seleccione

Conectividade Social, o modo mais seguro, rápido e fácil de se comunicar com a CAIXA.

**Bem Vindo ao Conectividade Social !**

Com ele você poderá efetuar diversas transações eletrônicas de forma segura e rápida. Basta ter um certificado ICP válido e instalado em seu computador.

Você também poderá:

- Renovar o seu registro
- Emitir, consultar e revogar procurações
- Listar Mensagens Institucionais enviadas pela Caixa exclusivamente para você.
- Encontrar informações de configuração no item Ajuda

Em caso de dúvidas, ligue para nossa Central de Atendimento. Consulte o telefone e o horário de atendimento no site da CAIXA na Internet ([www.caixa.gov.br](http://www.caixa.gov.br)).

Existe(m) 120 mensagem(ns) não lida(s) na pasta Mensagem Institucional. [Clique aqui](#) para visualizá-las.

CADASTRO NIS  
Regularidade FGTS  
Parcelamento Contratado via CNS  
Solicitar Parcelamento via CNS  
PIS EMPRESA  
Empregador  
Procuração

# Consulta e Cadastro do PIS

**BUSCA** **INCLUSÃO** **RELATÓRIOS** CADASTRO NIS Versão 5.1.0

Cadastro NIS > Incluir > Pessoa Natural

### Incluir Pessoa Natural

**LIMPAR** **VISUALIZAR FORMATO RELATÓRIO** **NOVA BUSCA** **RETORNAR**

#### Dados da Inscrição

Clique sobre os campos para editá-los

<b>NIS</b>	<b>Origem</b>	<b>Tipo de Vínculo</b>	<b>CNPJ/CEI/CPF Empregador</b>	<b>Data de Vínculo</b>
<input type="text"/>	PIS	CNPJ	<input type="text" value="XXXXXXXXXX-XX"/>	<input type="text"/>

#### Informações da Pessoa

Clique sobre os campos para editá-los

<b>Nome da Pessoa *</b>	<b>Data de Nascimento *</b>	<b>Sexo *</b>	
<input type="text"/>	<input type="text"/>	Selecione...	
<b>Nome do Pai *</b>	<b>Nome da Mãe *</b>		
<input type="text"/>	<input type="text"/>		
<b>Nacionalidade *</b>	<b>País de Nascimento</b>	<b>UF de Nascimento *</b>	<b>Município de Nascimento *</b>
BRASILEIRA	BRASIL	Se	<input type="text"/>
<b>Cor</b>	<b>Estado Civil</b>	<b>Nível de Instrução</b>	<b>Data Chegada ao Brasil</b>
Selecione...	Selecione...	Selecione...	<input type="text"/>

# Consulta e Cadastro do PIS

- Dados do relatório:** Contains two rows of text labels and input fields. The first row is "Colaborador:" and the second is "Responsável:", each followed by a text box.
- Tipo de emissão:** Contains two radio buttons. The first is "Formulário" (unselected) and the second is "Arquivo" (selected). To the right of the radio buttons is a dropdown menu currently showing "DCN - Documento de cadastramento do NIS". Below this is a "Pasta de destino:" label followed by a text box containing "C:\\" and a browse button ("...").
- Informações do arquivo:** Contains four rows of labels and controls: "Tipo do arquivo:" with a dropdown menu showing "Simplificada"; "Finalidade do arquivo:" with a dropdown menu showing "Remessa do arquivo original"; "Data emissão:" with a date spinner showing "03/09/2021"; and "Versão:" with a text box containing "01".

On the right side of the window, there are four buttons stacked vertically: "OK", "Seleção...", "Empresas...", and "Fechar".

## Qualificação Cadastral

Para facilitar o trabalho de regularização cadastral, foi criada uma aplicação para verificar se o CPF e o NIS do empregado estão aptos para serem utilizados pelo eSocial, sendo permitido até 10 (dez) consultas simultâneas, link:

<https://portal.esocial.gov.br/institucional/consulta-qualificacao-cadastral;>

Consulta Qualificação Cadastral em lote - ferramenta de uso obrigatório do Certificado Digital com resposta/retorno em até 48 horas.

# Qualificação Cadastral

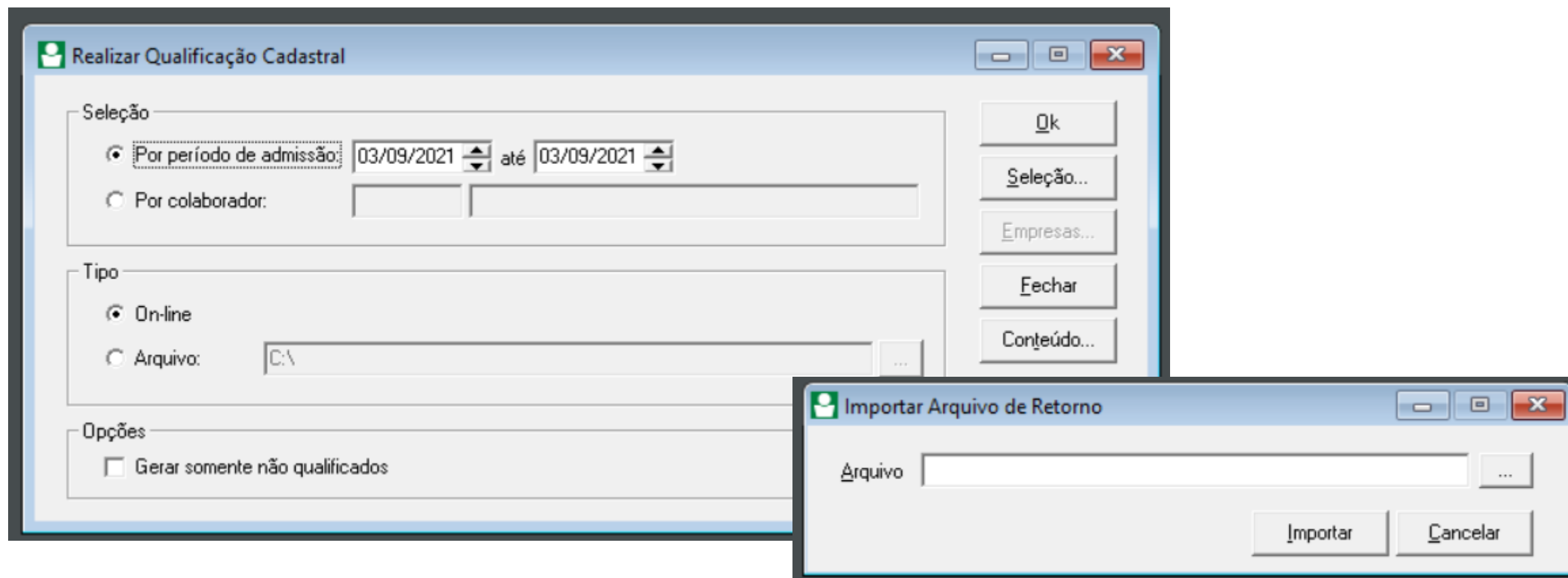

## Qualificação Cadastral

- ✓ **Acerto de CPF Online** - Site da Receita Federal do Brasil em regularização – CPF.  
<https://idg.receita.fazenda.gov.br/orientacao/tributaria/cadastrados/cadastro-de-pessoas-fisicas-cpf/atos-cadastrais/alteracao-de-dados-cadastrais-no-cpf>;
- ✓ **Acerto na Previdência Social** - Divergências relativas ao NIS o próprio trabalhador pode ligar no telefone 135 e fazer o acerto pelo telefone;
- ✓ **Acerto na Caixa Econômica Federal** - Alguns acertos podem ser feitos pelo próprio empregador por meio do Conectividade Social ICP, e também por meio da DMN – Documento de Manutenção do NIS;
- ✓ **Acerto no PASEP** - o trabalhador deve ir até o Banco do Brasil para ver qual é o erro e proceder com a devida correção.

# Monitoramento de Saúde do Trabalhador

- Dados do atestado:**
  - Data do ASO: 00/00/0000
  - Tipo do ASO: Periódico, conforme NR 07 ou planejamento do PCMSO
  - Resultado: Apto
  - Data de vencimento do ASO: 00/00/0000
- Dados do médico emiteo do ASO:**
  - Médico emiteo do ASO: [Empty text field]
- Dados do médico responsável/coordenador do PCMSO:**
  - Médico PCMSO: [Empty text field]

On the right side of the window, there are two buttons: "Gravar" and "Fechar".

# Opção – Registro de Empregados Eletrônico

Configuração	Valor
Classificação tributária:	Pessoas jurídicas em geral
Cooperativa:	Não
Construtora:	Não
<b>Optou pelo registro eletrônico de empregados:</b>	<b>Não</b>
Possui acordo internacional para isenção de multa:	Não
Produtor rural:	Não
Entidade sem fins lucrativos:	Não
Entidade Educativa/Prática Desportiva (Aprendiz):	Não
Empresa de trabalho temporário:	Não
Calcula FUNRURAL sobre a folha de pagamento:	Não
Utiliza Módulo Web Simplificado ME e EPP:	Não
Número de registro no Ministério do Trabalho:	

## Opção – Registro de Empregados Eletrônico

Art. 41 - Em todas as atividades será obrigatório para o empregador o registro dos respectivos trabalhadores, podendo ser adotados livros, fichas ou sistema eletrônico, conforme instruções a serem expedidas pelo Ministério do Trabalho.

Art. 47 - Fica sujeito à aplicação da multa prevista no inciso II do caput do art. 634-A, acrescida de igual valor em cada reincidência, o empregador que mantiver empregado não registrado nos termos do disposto no art. 41.

§ 2º A infração de que trata o caput constitui **exceção ao critério da dupla visita orientadora.**

Art. 47-A. Fica sujeito à aplicação da multa prevista no inciso II do caput do art. 634-A o empregador que não informar os dados a que se refere o parágrafo único do art. 41.

Art. 47-B. Sendo identificada pelo AFT a existência de empregado não registrado, presumir-se-á configurada a relação de emprego pelo prazo mínimo de três meses em relação à data de constatação da irregularidade, exceto quando houver elementos suficientes para determinar a data de início das atividades.”

## Opção – Registro de Empregados Eletrônico

### VALOR DAS MULTAS

- Para quem não registrar os empregados (Registro Eletrônico ou Ficha/Livro de Registro):

R\$ 3.000,00 (três mil reais) por empregado não registrado, acrescido de igual valor em cada reincidência (demais empresas).

R\$ 800,00 (oitocentos reais) por empregado não registrado, quando se tratar de microempresa ou empresa de pequeno porte.

- Não atualizar os dados do registro:

R\$ 600,00 (seiscentos reais) por empregado prejudicado.

# Consulta CBO

- Código: 4
- Código eSocial: 4 Situação eSocial: Dispensado do Envio
- Nome: MARCENEIRO
- Início em: 14/02/2020 Situação: Ativo A partir de: 00/00/0000
- C.B.O. 1994: 81110
- C.B.O. 2002: 771105 Marceneiro

On the right side, there are buttons for: Novo, Editar, Gravar, Listagem >>, Histórico, eSocial, Enviar eSocial, Replicar, and Soluções ?

A dialog box titled 'Código Brasileiro de Ocupações 2002' is open, showing a tree view of occupations. The selected item is '771105 - Marceneiro'. The tree structure is as follows:

- 72 - TRABALHADORES DA TRANSFORMAÇÃO DE METAIS E DE COMPÓSITOS
- 73 - TRABALHADORES DA FABRICAÇÃO E INSTALAÇÃO ELETROELETRÔNICA
- 74 - MONTADORES DE APARELHOS E INSTRUMENTOS DE PRECISÃO E MUSI
- 75 - JOALHEIROS, VIDREIROS, CERAMISTAS E AFINS
- 76 - TRABALHADORES NAS INDÚSTRIAS TÊXTIL, DO CURTIMENTO, DO VEST
- 77 - TRABALHADORES DAS INDÚSTRIAS DE MADEIRA E DO MOBILIÁRIO
  - 770 - SUPERVISORES EM INDÚSTRIA DE MADEIRA, MOBILIÁRIO E DA CAF
  - 771 - MARCENEIROS E AFINS
    - 7711 - Marceneiros e afins
      - 771105 - Marceneiro
      - 771110 - MODELADOR DE MADEIRA
      - 771115 - Maquetista na marcenaria
      - 771120 - Tanoeiro
- 772 - TRABALHADORES DA PREPARAÇÃO DA MADEIRA
- 773 - TRABALHADORES DA TRANSFORMAÇÃO DA MADEIRA E DA FABRIC

# Categorias

## Como pode ser estipulado o salário?

1. Por **hora**
2. Por **dia**
3. Por **semana**
4. Por **quinzena**
5. Por **mês**
6. Por **tarefa**
7. Salário exclusivamente **variável**

Por **unidade de tempo**: é a forma mais usual e está limitada a um mês, conforme art. 459 da CLT.

Por **tarefa**: com base na produção do trabalhador, sendo assegurado a garantia mínima.

# Categorias

Informações contratuais

Categoria: Mensalista

Vínculo empregatício: Mensalista

Forma de pagamento: Diarista

Dirigente Sindical: Horista

Tarefeiro

Comissionado

Salário contratual

Nível:

Valor:

Remuneração variável:

# Data de Pagamento

Parâmetros

Geral | Regime | Arredondamento | Adiantamento | 13º Salário | Férias | Contabilidade | Honorários

e-Social | Cálculo | Unidade de Cálculo | Personaliza | Informações

Opções | **Data de Pagamento** | Aviso Prévio - Lei 12.506/2011 | Covid-19

Empregados | Estagiários | Contribuintes

Geral | 13º Salário

Folha mensal

Mês do pagamento: 1º Mês subsequente

Forma de vencimento: Dias úteis

Total de dias: 5

Antecipar pagamento quando a data do pagamento cair no sábado

Adiantamento

Mês do pagamento: No mesmo mês

Forma de vencimento: Dias corridos antecipados

Total de dias: 20

Antecipar pagamento quando a data do pagamento cair no sábado

Participação de Lucros

Mês do pagamento: No mesmo mês

Forma de vencimento: Dias corridos adiados

Total de dias: 15

Gravar

Histórico

eSocial

Excluir eSocial

Fechar

Soluções ?

Tijá

**Obrigado!**